

卒業

広報

すなわ

令和4年

4/1

No.2228

いよいよ
卒業
おめでとう

おめでとう!



砂川小



(砂川小学校卒業式 6年生教室最後の黒板)

教育行政執行方針

3月7日から開会された第1回市議会定例会で、少子高齢化やグローバル化により生活環境や教育環境が大きく変わりゆく中で、子どもたちが健やかに成長し、すべての市民がより主体的、意欲的に生涯学習に取り組み、潤いのある充実した生活を送ることができる社会の実現を目指した、令和4年度教育行政執行方針が示されました。

はじめに

令和の時代を迎えた今、我が国では、生産年齢人口の減少やグローバル化の進展、超スマート社会の到来といった社会の変革に伴い、教育を取り巻く環境が大きな変化を見せています。

こうした中、中央教育審議会では、新しい時代の初等中等教育の在り方について諮問を受け、『令和の日本型学校教育』の構築を目指して」を答申し、学校における働き方改革やGIGAスクール構想を強力に推進するとともに、学校における授業の中で「個別最適な学び」と「協働的な学び」を一体的に充実することの重要性が示されたところです。

教育委員会としては、こうした社会動向を的確に見極めながら、市民一人ひとりが生涯を通じて積極的に学び、その成果を活かすことのできる生涯学習社会の実現を目指し、市民の信頼と期待に応える教育行政を推進します。

学校教育

学校教育には、一人ひとりの児童生徒が自分のよさや可能性を認識するとともに、あらゆる他者を価値ある存在として



▲中学校授業風景

尊重し、多様な人々と協働しながらさまざまな社会的変化を乗り越え、豊かな人生を切り拓き、持続可能な社会の担い手となることができるよう、その資質・能力を育成することが求められています。

そのため、子どもが「個別最適な学び」を進められるよう、教師が専門職としての知見を活用し、子どもの実態に応じて、学習内容の確実な定着を図る観点や広げる学習を充実させる観点から、カリキュラム・マネジメントの充実・強化を図るとともに、これまで以上に子どもの成長やつまずき、悩みなどの理解に努め、個々の興味・関心・意欲などを踏まえてきめ細かく指導・支援することや、子どもが自らの学習状況を把握し、主体的に学習を調整することができるよう促していくことが重要です。

このことから、次の8つの観点による学校教育を推進します。

1 確かな学力を育む教育の推進

全国学力・学習状況調査における本市の児童生徒の傾向を踏まえ、確かな学力を育成するため、主体的・対話的で深い学びの実現に向けた日常の授業改善を重視するとともに、思考力・判断力・表現力の育成に資する「書く」活動や家庭学習の充実、児童生徒に導入された学習用端末などのICT機器の効果的な活用などを図ります。

また、教科などの特質や児童生徒の実情を踏まえ、学習指導要領で示されている資質・能力の3つの柱をバランスよく育成し、教科等横断的な視点から教育課程の編成・充実に努めます。

さらに、外国語指導助手を継続して複数配置し、小学校から中学校まで生きた英語教育を実践し、豊かな国際感覚が育まれるよう支援するとともに、引き続き、中学生の「実用英語技能検定」の受検に関わる費用の全額支援を行います。

2 特別支援教育の推進

特別支援教育においては、個々の教育

的ニーズに応じた支援を行うため、特別支援教育支援員を適切に配置するとともに、特別な支援が必要な児童生徒の進級・進学に向け、関係部署との連携のもと、継続した支援や適切な教育環境の確保に努めます。

また、「個別の教育支援計画」「個別の指導計画」の様式を標準化し、教育上の合理的配慮を含む、必要な支援内容が担任や学校が変わっても切れ目なく確実に引き継がれるよう努めます。

3 教育環境の充実

児童生徒に導入された学習用端末の効果的な活用を進めるため、有効なソフトウェアを利用し、必要に応じて、オンライン教育や遠隔学習の推進を図るなど、学習環境を整備します。

また、新型コロナウイルス感染症対策のため、国から示された衛生管理マニュアルを踏まえ、健やかに学習できる衛生環境の整備に努めます。

4 学びにつなげる支援の推進

経済的理由により就学困難と認められる世帯に対して行う就学援助制度を適正

に運用するため、必要とする時期に適切な支援が実施できるよう、公平で的確な支援に努めます。

また、小学校と幼稚園や保育園などの連携を進め、小学校入学後においても切れ目のない支援体制の充実に努めます。

5 小中学校に関わる適正配置の推進

学校規模の適正化と子どもたち一人ひとりが切磋琢磨しながら、可能性が広がる魅力ある学校づくりを進めるため、学校統合や小中一貫教育を主体的に検討する「小中学校統合準備委員会」「小中一貫教育推進委員会」について、実効性のある効果的な運営に努めるなど、計画に基づいた着実な事業推進を図ります。

また、義務教育学校開設に向け、中学校の統合においては、統合時に必要となるスクールバスを購入するほか、制服など指定用品の買い替えに対して補助するとともに、小中一貫教育の推進を具現化するため、小学校間、中学校間の連携はもとより、小・中学校間の連携をより一層加速させます。

6 豊かな心を育む教育の推進

子どもたちが、互いに思いやり、支え合いながら社会の一員として生きていくことができるよう、それぞれの発達の段階や状況に応じた適切な教育環境の整備を進めます。

また、「いじめ」や「不登校」など、子どもたちを取り巻くさまざまな問題については、定期的なアンケート調査や随時の教育相談により実態把握に努めるとともに、関係部署や関係機関との連携・協働をはじめ、スクールカウンセラーの助言やスクールソーシャルワーカーを活用し、早期解決に向けた支援を継続して行い、子どもたちの心身の健全な育成や安定した教育活動を推進します。

7 健やかな体の育成

子どもたちに日常的に運動に親しむ習慣や望ましい生活習慣を身に付けさせるため、縄跳びなど各学校の特色を活かした体力づくりである「1校1実践」の取り組みや「早寝、早起き、朝ごはん」運動などの充実に努めます。

また、「全国体力・運動能力、運動習慣等調査」の結果を踏まえ、課題解決に

向けた体育科・保健体育科の授業の工夫改善を図るなど、体力向上の取り組みを一層充実させます。

学校給食センターにおいては、共同の3町を含めて安全・安心な学校給食を提供できるよう経年劣化による施設の屋根・外壁および調理室の床などを改修し、施設環境の整備を進めます。

8 地域とともにある学校づくりの推進

地域とともにある信頼される学校づくりを進めるため、学校と家庭・地域が教育の目標を共有し、協働して組織的に課題に対応するなどの学校改善に努めま



▲小学校運動会

す。

また、昨年、市内全ての小・中学校に学校運営協議会、いわゆるコミュニティ・スクールを位置付けたことから、各コミュニティ・スクールと地域学校協働活動を一体的に推進し、地域とともにある学校づくりの一層の充実を図る体制を強化するなど、社会に開かれた教育課程の実現に努めます。

以上、学校教育の推進に加え、砂川高等学校に関して、地域の高校教育を担う市内唯一の高等学校として、単位制高校の特色を中学生や保護者に十分理解されるよう、関係機関との連携を一層深めながら周知・広報を図るとともに、自宅でいつでも受講できるサテライト授業へ新たに補助を行うなど支援の充実に努めます。

社会教育

人生100年時代と言われる長寿寿命化の時代、SDGsの提唱など、急速な社会環境の変化や多様な地域課題には住民主体で対応することが求められており、地域の魅力や特色を見つめ直し、地域社会の維持発展に取り組むことが期待され



▲社会教育事業「ジャリン子夏体験塾」

ています。

このような中、地域における社会教育には、学びを通じて個人の成長を促す「人づくり」、住民相互のつながりを形成する「つながりづくり」を促進し、「地域づくり」に貢献しながら、持続可能な社会の実現を達成できるよう、多くの市民の主体的な参加を得て、多様な主体の連携・協働により行われる「開かれ、つながる社会教育」へのなお一層の取り組みが必要です。

このことから、次の8つの観点による社会教育を推進します。

1 生涯学習の推進

生涯学習を推進するためには、市民一

人ひとりのライフステージに応じた社会的課題や学習ニーズに向け、学習機会の提供とその学習成果を生活や地域での活動に活かしていく「学びと活動の循環」につなげていく取り組みが必要です。

このことから、学校、家庭、職場および地域で行われるすべての学びを生涯学習として捉え、自由に学習機会を選択し、生涯を通じて積極的に参加できる体制づくりを進めます。また、市内外へ継続的に情報発信することで、あらゆる世代への意識の高揚を図り、生涯学習の充実に努めます。

2 公民館における学習活動の推進

公民館は住民の生活に即した教育、学術および文化に関する事業を行うことにより、教養の向上、健康の維持増進、持続可能な活力ある社会の実現を目指す、全ての住民に開かれた社会教育の拠点施設です。

このことから、学び・交流の拠点となるよう、社会状況に対応した学習機会の提供、施設機能に応じたグループ・サークルの学習活動の推進を図るとともに、情報化によるデジタル技術の普及を踏まえ、高齢者などを対象としたスマートフォン教室を実施します。

3 図書館を拠点とした読書活動の推進

読書活動は読解力や表現力を高め、想像力を豊かなものにし、多くの知識を得ることができ、生きる力を育むうえで欠くことのできない重要なものです。

このことから、子どもの読書活動の重要性が高まってきていることを踏まえ、ブックスタート事業や学校図書館への支援とともに、子ども読書活動ボランティアによる読み聞かせを行うなど、乳幼児期から生涯にわたる読書活動を推進します。

また、図書館事業の充実や魅力ある図書展示を行うとともに、図書館照明のLED化を行うなど、利用の推進につながるよう読書環境の整備に努めます。

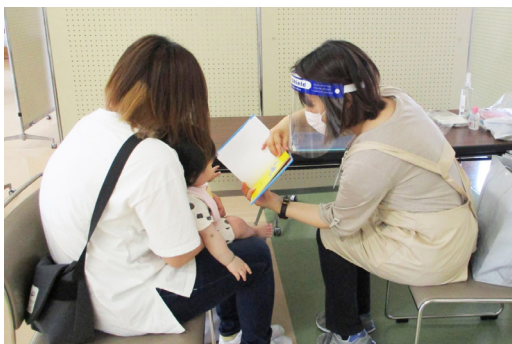

▲ブックスタート事業

4 家庭教育支援の充実

近年、身近な地域とのつながりが希薄化する中、子どもに対する家庭での教育が難しくなってきたており、保護者への家庭教育に関する学習機会の提供や子育て相談への対応など、社会全体で家庭教育を支えることが求められています。

このことから、家庭教育は全ての出発点として、学校、家庭、地域、企業および関係機関が連携・協働し、学びの機会や情報提供を充実させ、子育ての喜びや楽しさ、仲間づくりを通じて、地域の情報共有ができ、安心して子育てができる環境の創出に取り組みます。

また、体験活動を通じて家族の交流の場を創出し、家庭の教育力向上を図ります。

5 青少年健全育成活動の充実

青少年の健全育成には、「心身の健やかな発達を促し、「社会を生き抜く力」を養い、自主性や社会性を持った豊かな人間性を育ていくために、地域社会との関わりが重要です。

このことから、地域に根付いてきたあいさつ運動を展開して子どもとの日常的な交流と見守りを推進するとともに、市

内全ての小学校で放課後子ども教室を実施し、幅広い体験活動を通じて、子どもたちの安全・安心な居場所づくりと見守り体制の強化を図ります。

また、災害発生時に正しい知識を持ち、適切に判断し的確な行動ができるよう、保護者とともに参加する、避難所を想定した子ども防災教室を実施します。



▲あいさつ運動

6 芸術文化活動の充実

芸術文化は創造力と感性を育み、表現力を高めるとともに、人々のつながりや、相互に理解し共に生きる社会の基盤を形成するものであり、文化の多様性を受け入れ心豊かな社会を実現し、活力ある社会を構築するうえで重要なものです。

このことから、芸術文化団体やNPO法人ゆうと連携し、芸術文化に触れる機会の充実と芸術文化活動がより活発に展開されるよう情報収集、発信および活動の支援に努めます。

また、地域交流センターゆうにおけるインターネットの通信環境整備のほか、映像や照明設備の計画的な更新を行い、芸術文化の振興を図ります。

7 スポーツ・レクリエーション活動の推進 スポーツ環境と施設整備の推進

スポーツ・レクリエーション活動は体力づくりのほか、心身の健康維持増進にもつながり、日常生活の中で生きがいをもたらしなど重要な役割を果たすものです。

このことから、健康づくりのための施設利用や各年代層に応じたスポーツ・レクリエーション機会の提供に努めます。

また、安全に利用できるスポーツ環境を提供するため、市宮野球場に防球フェンスを設置し、施設環境の整備を図ります。

8 文化財の保護、 郷土資料の保全・活用の充実

文化財や郷土資料は長い歴史の中で生まれ、今日まで守り伝えられた財産であり、風土や開拓の歴史、伝統や文化を知

ることで郷土への理解と愛着を育むものとして重要なものです。

このことから、郷土資料を活用した特別展を開催し、歴史や文化に触れることのできる環境づくりを推進するとともに、先人の労苦をしのぶ史跡記念碑および標柱の計画的な修繕と保全に努め、後世に伝承します。

おわりに

新型コロナウイルス感染症の影響に伴う新しい生活様式の定着や、教育を取り巻く環境が目まぐるしく変化している中、「学び」はいつの時代も人々の暮らしに豊かさや潤いを与え、未来を切り拓く重要な手段として大変意義深いものです。

このため、今後も砂川市教育目標や教育推進計画の理念に基づき、市民一人ひとりがその目的に応じ、主体的に学習活動に参加することのできる生涯学習社会の実現に努めます。

また、学校教育の大きな転機となる小中学校の適正配置については、中学校の統合に向けて万全な準備に努めていくとともに、義務教育学校の円滑な開校に向け、着実な前進を図ります。

市独自
対策

補助金・給付金のお知らせ

市では、新型コロナウイルス感染症により事業活動に影響を受けている市内中小企業者の皆さんに、市独自対策として次の支援策を実施します。

飲食店第三者認証取得促進給付金

北海道飲食店感染防止対策認証（第三者認証）の取得を促進するため、認証を受けた（申請済み）店舗に給付金を支給。

- 対象** 第三者認証を受けた飲食店を経営する事業者
- 給付額**
1店舗当たり 10 万円（複数の店舗を経営する場合は、認証を受けた市内対象店舗数に応じて支給）

中小企業広告宣伝支援事業補助金

中小企業者が販売促進、顧客増加など売り上げ向上を目指すための広告宣伝事業に対する支援。

- 対象業種** 全業種
- 対象経費** 看板作成、パンフレット・ポスター作成、広告・雑誌掲載、チラシ作成・折込、包装パッケージ・ロゴマーク製作 など
- 補助額** 対象経費の 1/2（限度額 30 万円）

中小企業デジタル化推進補助金

中小企業者が生産性向上や業務の効率化、顧客サービス向上のため、新たに商品・サービス、業務プロセス、組織運営などに IT ツールなどを導入し、デジタル化の環境を整備するための補助。

- 対象業種** 全業種
- 対象経費**
 - ①**デジタル化推進** 業務効率化やテレワーク、オンライン会議のためのシステム・ソフトウェアの導入、ホームページ開設、インターネット通信のインフラ整備、情報セキュリティの強化、セルフレジの導入 など
 - ②**EC サイト活用補助** 新たに開設する独自の EC サイト構築費用、モール型 EC サイト初期登録費用および利用料、販売手数料 など ※販売手数料は 3 か月分まで。
※ EC サイト…インターネット上で商品やサービスを販売するウェブサイト。
 - ③**キャッシュレス決済等導入費用補助** キャッシュレス決済端末および付属品の購入・設置費用、インターネット回線の開設費用、決済手数料（入金手数料および振込手数料は除く） など ※決済手数料は 3 か月分まで。
- 補助額** 対象経費の 4/5（限度額 30 万円）

中小企業店舗等衛生対策支援補助金

中小企業者が店舗や事務所の感染予防・衛生対策を徹底することで、来訪者や来客に対し、安心・安全な環境を整備するための支援。

●対象業種 全業種

※個人事業主が自宅を事務所としている場合を除く。

●対象経費・補助額

①店舗や事務所における衛生管理向上に対する取り組み（消耗品、備品購入）

空気清浄機（ウイルスの抑制などの効果があるもの）、体温検知カメラ、非接触型体温計、自動手指消毒器、消毒液、ウェットティッシュ（消毒用）、アクリル板、ビニールカーテン、パーテーション、カーペット・座布団の交換（抗菌・抗ウイルス加工のもの）、フェイスガード、テイクアウト用資材 など

➡対象経費の 4/5（限度額 5 万円） ※ 1 回の申請につき対象経費 12,500 円以上（合算可）とする。

②店舗や事務所における感染対策工事などに対する取り組み

換気扇・自動ドアの新設、客席間の壁の新設、窓の増設・拡大、網戸の設置・張り替え、手洗い場の新設・増設、非接触型水栓への改修、非接触型トイレへの改修、壁紙・床材の改修（抗菌・抗ウイルス加工のもの）、畳の張り替え、専門業者による店内の清掃（エアコン・換気扇などを含む） など

➡対象経費の 4/5（限度額 30 万円）

中小企業観光客受入環境整備費補助金

観光客の受け入れ環境整備のため、新たに Wi-Fi 設備を導入するための補助。

●対象業種

菓子・パン小売業、書籍・雑誌小売業、飲食店（管理および補助的経済活動のみを行う事業所並びに酒場・ビアホールおよびバー・キャバレー・ナイトクラブ・スナックを除く）、旅館・ホテル（風俗営業などを営む事業者を除く）

●対象経費 Wi-Fi 設備の購入費および設置費

●補助額 対象経費の 2/3（限度額 30 万円）

【申請方法】

申請書などを市ホームページからダウンロードし、必要事項を記入・必要書類を添付のうえ、市役所商工労働観光課へ郵送してください。

〔〒 073-0195 砂川市西 7 条北 2 丁目 1-1 商工労働観光課 宛〕

◆申請期限 令和 5 年 1 月 31 日



各種補助金の対象経費は該当にならない場合などがありますので、詳細は市ホームページや商工振興係へご確認ください。



市ホームページ「TOP ページ」の
ここをクリック！

商工振興係 Tel 74-8382



町内会に加入しましょう！

町内会は、地域をよりよいものにしていくために隣近所に住む人たちで自主的に運営されている最も身近な組織です。日頃から親睦と交流を通じて連帯感を深め、自らの地域を自らの活動で住みよくしたり、みんなで課題を解決したりしています。「町内会やご近所づきあいがなくても特に困っていない」という方もいるかもしれませんが、私たちの暮らしには町内会によって支えられていることがたくさんあります。

▶▶ 例えは…

子どもや 高齢者の見守り



環境美化や防犯対策

ごみボックスや防犯灯の設置・維持など

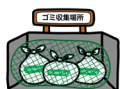

災害など“もしも”のとき

胆振東部地震では、町内会やご近所同士などが住民の安否確認や困っている方への手助けなどを行い、支え合いました。



日頃から町内会の行事や活動などに参加して自分の住む地域を知り、隣近所との交流を深め、地域の絆を強めておくこと心強いものです。ぜひ町内会に加入し、活動にも参加してみんなで安心して明るく暮らせる住みよいまちを築いていきましょう。

町内会の主な活動

◆生活環境をよくする活動

道路・公園の清掃、花壇の整備、ごみボックスの設置・維持、資源ごみの集団回収、町内会館の維持管理など、自分たちが生活する地域を美しく、使いやすくする活動をしています。

◆親睦や交流を図る活動

親睦会や家族交流パーティー、子ども会、敬老会の開催など、同じ地域で生活する方同士の親睦や交流を図り、絆を育む活動をしています。

◆相互扶助の活動

葬儀の手伝い、心配ごと・困りごとの相談など、みんなで支え合い、助け合う活動をしています。

◆安全で安心して生活するための活動

子どもや高齢者の見守り、防犯灯の維持、自主防災組織づくりなど、誰もが安心して暮らすことができるように活動しています。

◆情報の伝達や地域課題に対応する活動

市・関係機関からの回覧やお知らせなどの情報伝達活動、市への陳情・要望など、地域の課題を市・関係機関と協力し合って解決する活動をしています。

町内会への加入・申込方法



お住まいの地域の町内会長または役員に申し込みください。

※地域の町内会や町内会長、役員との連絡先がわからない方は下記までお気軽にお問い合わせください。

閩町内会連合会Tel 52-3110 または協働推進係Tel 74-8765

ボランティア団体やNPO 法人の活動に参加しませんか？



市内には、福祉、教育、文化・スポーツ、環境、まちづくりなどさまざまな分野で活動しているボランティア団体や特定非営利活動法人（NPO 法人）などがありますが、その活動内容などは意外と知られていません。

市ではこれらの市民活動団体の活動内容を紹介し、広く参加を呼びかけています。

どんな活動があるの？

私も何かやってみたい！



市ホームページから各団体の情報をぜひご覧ください！

砂川市
市民活動団体の紹介
で検索！



現在紹介中の団体

- 【特定非営利活動法人 中空知・地域で認知症を支える会】
- 【特定非営利活動法人 つむぎの家】 【特定非営利活動法人 砂川つばさ】
- 【特定非営利活動法人 中空知成年後見センター】 【特定非営利活動法人 オアシス】
- 【一般財団法人支援ボランティア ぽっけ】 【砂川更生保護女性会】
- 【砂川市声のとびら朗読赤十字奉仕団】 【砂川市認知症を抱える家族の会（ひだまりの会）】
- 【砂川プラススタイル実行委員会】 【砂川手話の会】
- 【砂川子どもの水辺協議会】 【きれ坊ちゃん】 【砂川市文化推進協議会】 【砂川レイクサイドの会】

ボランティア団体、NPO 法人などの皆さまへ

「市民活動団体登録制度」を活用して仲間を増やしませんか？

市では、市内で活動するボランティア団体や特定非営利活動法人（NPO 法人）などの市民活動団体を支援するため、「市民活動団体登録制度」を実施しています。

この制度は、市民活動団体の情報（団体名、代表者名、活動内容、会員募集、団体紹介など）を市に登録し、その内容を市ホームページなどで紹介することによって広く団体や活動の PR を図り、活動の活性化や会員の拡大、団体同士の連携につなげるほか、「私も何かやってみたい！」と思っている市民の皆さんの社会貢献活動への参加機会を拡充することを目的としています。

対象となる団体や登録方法などは市ホームページをご覧ください。

申し込みや変更などの申請様式も市ホームページからダウンロードできます。

自分たちの活動を
知ってほしい！

会員や仲間を
増やしたい！



砂川市
市民活動団体登録制度
で検索！

閩協働推進係 TEL 74-8765



重度身体障害者（児） ハイヤー料金助成券交付

市では、重度身体障害者（児）を対象に令和4年度ハイヤー料金助成券を交付します。

- 対象** 身体障害者手帳を交付されている方のうち、下肢・体幹・（脳原）移動・視覚障害が1・2級の方または内部障害が1級で「歩行困難」と記載されている方

※これらの障害部位・等級以外の方は該当になりません。また、複合障害で1・2級の手帳をお持ちの方は手帳の障害区分をご確認ください。

- 助成額** 490円の助成券22枚（10月以降の申請者は11枚）
- 持ち物** 身体障害者手帳
- 申請** 4月1日（金）から社会福祉係（1階13番窓口）へ
☎社会福祉係Tel 74-8103



社会福祉協議会 正職員採用試験

- 資格** 次の要件をすべて満たす方
 - ・平成4年4月2日～同13年4月1日までに生まれた方
 - ・社会福祉士の資格を有する方または令和5年3月31日までに取得見込みの方
- 募集人員** 1人
- 採用日** 令和4年7月1日または同5年4月1日
- 試験日** 5月22日（日）
- 募集要項** 社会福祉協議会ホームページまたは事務所でご確認ください
- 申込** 5月11日（水）までに下記へ
☎社会福祉協議会Tel 52-2588



敬老助成券交付

市では、次の方を対象に敬老助成券を交付します。

- 対象** 令和3年度市民税非課税で年度内に75歳以上（昭和23年4月1日以前生まれ）になる方で、現在、在宅で暮らしている方

- 助成券の種類（1つを選択）**
敬老バス券、敬老ハイヤー券、敬老入浴券

※本人以外は使用できません。
※敬老ハイヤー券は砂川市予約型乗合タクシーにも使用できます。

- 助成額** 5,300円相当
- 持ち物** 自署することが困難な方、または代理で受領される方は申請者の印鑑をお持ちください。
- 申請** 4月1日（金）から高齢者支援係（1階10番窓口）へ
※4月中は受付窓口が非常に混雑し、待ち時間が長くなることが想定されます。感染を予防し、密集・密接しないようご協力ください。

☎高齢者支援係Tel 74-4452



有効期間10年パスポート 申請年齢引き下げ

令和4年4月1日から民法の改正により、成年年齢が20歳から18歳に引き下げられることに伴い、有効期間10年のパスポートを申請できる年齢も「20歳以上」から「18歳以上」に変わります。

また、親権者の同意が不要となる年齢も「20歳以上」から「18歳以上」に引き下げられます。
☎戸籍年金係Tel 74-4457



申請書などの押印手続きの原則廃止

市では、これまでも国の法令改正などに合わせ、市に提出する申請書などの押印手続きの見直しを進めていますが、さらなる市民サービスの向上と行政手続きの効率化を図るため、国の法令などに定められていない申請書などについても、一部を除き4月1日から押印は不要とします。

※今後も契約書など押印を必要とするものや、申請者の意思確認などを行うための本人による自署、本人確認（マイナンバーカードや免許証の提示など）が必要となるものがあります。それぞれの手続きの詳細は各担当課へお問い合わせください。

☎職員係Tel 74-8782



まちなか集客施設 SuBACo 移転

砂川駅前地区に整備する新施設の建設にあたり、4月1日より「まちなか集客施設 SuBACo」が観光協会の入居する建物内に移転しました。引き続き観光や飲食店についての情報のほか、各種イベント情報など広く発信していきますので、ぜひお気軽にお越しください。

- ところ** 東1条南1丁目1-23
 - 開館時間** 10:00～17:00
 - 休館日** 土・日曜日、祝日、年末年始（その他不定休）
- ☎まちなか集客施設 SuBACo
Tel 74-4885

※事業などに参加の際は新型コロナウイルス感染症の拡大防止のため、ご家庭で検温をし、必ずマスク着用の上ご参加ください。ご家族も含め発熱や体調不良がみられる場合は参加をご遠慮ください。なお、新型コロナウイルス感染症の状況によつては事業を延期または中止とする場合があります。



一時保育の利用児童募集

ひまわり保育園では、子どもを保育園に入園させていない家庭で、一時的に預けたい場合に利用できる一時保育を実施しています。

- 対象** 次の要件を満たす1歳～就学前までの児童の保護者
 - ・週3日以内のパートなど、限られた勤務の方
 - ・病気、出産、介護などの理由で、一時的に家庭で保育できない方
 - ・リフレッシュのため、一時的に保育園へ預けたい方
 - 保育時間** 8:30～17:00
 - 保育料(日額)**
 - ・1、2歳児
4時間未満 1,400円
4時間以上 2,700円
 - ・3歳児～就学前児童
4時間未満 800円
4時間以上 1,600円
 - 定員** 1日10人
 - ※1歳児は1日2人まで。
 - 申込** 事前に下記へ
 - ※子どもと一緒に面接があります。
 - ※緊急時の利用でも事前の連絡が必要です。
- ☎ひまわり保育園Tel 54-4555



水道の開始・中止は必ず届け出を

水道の使用開始・中止または廃止をするときは、4～5日前までにご連絡ください。無届けで使用をやめた場合は、引き続き料金がかかります。市内で転居した場合は、旧住所と新住所の料金は別々に請求します。

☎中空知広域水道企業団
Tel 53-3831



4月の子育てひろば

就学前の幼児と保護者を対象とした子育てひろばを開催します。

- とき** 4月25日(月) 10:00～11:30
 - ところ** 公民館4階 大会議室
 - 対象** 就学前の幼児と保護者
 - 定員** 20人
 - 内容** 「こいのぼりを作ってあそぼう！」
こどもの日にちなみ、こいのぼりをみんなで作りましょう。また、子育て支援センターの先生に子育てについて相談がある方も、この機会にぜひご参加ください。
 - 講師** 子育て支援センター保育士
 - 参加料** 無料
 - 申込** 4月21日(木)までに下記へ
- ☎社会教育係Tel 74-8379
または子育て支援センター
Tel 54-2450



協会けんぽ 保険料率改定

令和4年3月分(4月納付分)から健康保険料率は10.39%(マイナス0.06%)、介護保険料率は1.64%(マイナス0.16%)となります。加入者の方は引き続き医療費適正化などの取り組みにご協力をお願いします。

☎全国健康保険協会(協会けんぽ)北海道支部
Tel 011-726-0352



軽度・中等度難聴児の補聴器購入費など一部助成

購入前に申請してください!

市では、身体障害者手帳の交付対象とならない難聴の子どもに対し、言語の習得や健全な発達を支援するため、補聴器購入費などの一部を助成します。

- 対象(すべて該当する方)**
- ・市に住民票がある18歳未満の方
- ・両耳の聴力レベルが30デシベル以上で、身体障害者手帳の交付対象とならない方
- ・補聴器の装用により、言語の習得などに一定の効果が期待できると医師に判断された方
- ・労働者災害補償保険法およびその他法令に基づく補聴器購入費助成を受けていない方
- ・助成の申請を行う月の属する年度(4月から6月にあっては前年度)分の地方税法に規定する所得割の額が46万円以上の世帯員がいない世帯に属する方
- 持ち物**
申請書、医師意見書、補聴器の見積書
- ※申請書および医師意見書は社会福祉係(1階13番窓口)にてお渡しします。
- 助成額** 補聴器の購入・修理費用(見積額もしくは基準額のどちらか少ない額)の3分の2を助成

☎社会福祉係Tel 74-8103



令和4年度固定資産税の縦覧・閲覧

市では、土地、家屋価格等縦覧帳簿の縦覧を行いますので、期間中にご覧ください。なお、固定資産課税台帳は縦覧期間以外でも閲覧できます。

【土地、家屋価格等縦覧帳簿縦覧】

- とき** 4月1日(金)～5月2日(月) 8:30～17:15
※閉庁日は除く。
- ところ** 資産税係(1階2番窓口)
- 対象** 市内に所在する土地または家屋の固定資産税納税者もしくはその代理人
- 料金** 無料
- 持ち物** 本人確認ができるもの(代理人は委任状)、メモ用紙など(縦覧帳簿は複写不可)

【固定資産課税台帳閲覧】

- とき** 通年 8:30～17:15
※閉庁日は除く。
 - ところ** 資産税係(1階2番窓口)
 - 対象** 市内に所在する土地または家屋の所有者もしくはその代理人、または借地・借家人など
 - 料金** 1回につき300円(4月1日(金)～5月2日(月)の縦覧期間中は無料)
 - 持ち物** 本人確認ができるもの(代理人は委任状、借地・借家人は賃貸借契約書)
- ☎資産税係Tel 74-5637



フッ素塗布

虫歯予防のため定期的(6か月ごと)にフッ素塗布を受けましょう。

- とき** 4月13日(水) 受付9:30～10:00
- ところ** ふれあいセンター
- 対象** 満1歳6か月～6歳
※人数を制限する場合があります。
- 料金** 無料
- 持ち物** 母子健康手帳と子どもの歯ブラシ2本
※必ず歯磨きをしてきてください。希望者には歯の染め出しも行います。
- 申込** 4月12日(火)までに下記へ
☎ふれあいセンターTel 52-2000



認知症を抱える家族の交流会

認知症の介護を経験してきた仲間同士が、悩みを受け止めながらアドバイスをしあう交流会に参加してみませんか。

- とき** 4月18日(月)、5月16日(月)、6月20日(月) いずれも10:00～12:00
- ところ** ふれあいセンター
☎社会福祉協議会Tel 52-2588

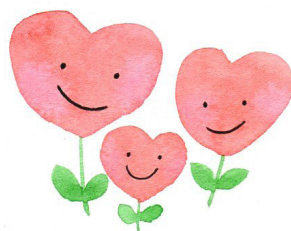

後期高齢者健康診査

すながわ健康ポイント対象事業

5月の健診を次のとおり行いますので、ご希望の方は申し込みください。

- とき** 5月2日(月)～10日(火)
- ところ** 細谷医院、明円医院、村山内科医院、いとう内科循環器科クリニック、砂川慈恵会病院
- 対象** 後期高齢者医療保険加入者
- 料金** 400円
- 申込** 4月1日(金)～11日(月)までに下記へ
☎ふれあいセンターTel 52-2000



1歳児パクパクひろば

- とき** 4月4日(月) 10:00～11:30(受付9:45まで)
- ところ** ふれあいセンター
- 対象** 令和3年3月生まれ
- 内容** 育児交流会、身体計測、個別相談、歯科相談、栄養相談(試食あり)
- 持ち物** 母子健康手帳・子ども用エプロン・スプーン・おしぼり・歯ブラシ
☎ふれあいセンターTel 52-2000



市民健康・栄養相談

健康・栄養相談のほか、血圧・血糖値などの測定や健診結果の相談にも応じます。また、乳幼児の計測や発達・栄養・育児などの相談も行っています。

- とき** 4月4日(月) 13:00～15:00
- ところ** ふれあいセンター
☎ふれあいセンターTel 52-2000

※事業などに参加の際は新型コロナウイルス感染症の拡大防止のため、ご家庭で検温をし、必ずマスク着用の上ご参加ください。ご家族も含め発熱や体調不良がみられる場合は参加をご遠慮ください。なお、新型コロナウイルス感染症の状況によつては事業を延期または中止とする場合があります。



**集会用テントなど
物品の貸し出し**

市では、市内で開催するイベントや町内会の行事などに対して集会用テントなどの物品の貸し出しを行っています。貸し出しを希望する団体はイベント開催月の2か月前までに申請をお願いします（テント保有数10張）。

なお、各団体による貸し出し希望日が重複した場合は、希望数に応じて按分した貸し出し可能数をご連絡しますのでご了承ください。

※緑と花の祭典やラブ・リバー砂川夏まつりなど全市的なイベントで使用となる場合は、開催日当日およびその前後の貸し出しはできません。

☎観光係Tel 74-8384



調理師試験

●資格 高等学校の入学資格を持つ方で、多数人に対して飲食物を調理して供与する寄宿舎、学校、病院などの施設、または飲食店営業、魚介類販売業、そうざい製造業、複合型そうざい製造業に該当する営業において、令和4年5月20日までに2年以上調理の業務に従事した方

●試験日 8月25日(木)

●試験地 札幌市

●受験料 6,900円

●願書提出 5月9日(月)～20日(金)までに滝川保健所へ

※願書は滝川保健所にて配布しています。

☎滝川保健所企画総務課企画係
Tel 24-6201



**としょかん de
おしごと体験!**

図書館では、1日子ども図書館体験を実施します。カウンターでの貸し出しや返却、オススメ本のPOP作りなど、図書館のいろいろなお仕事が体験できます!

※POP作りでは、本のオススメポイントを文字やイラストで紹介する表示を作ります。

●とき 4月23日(土) 9:30～15:10

●ところ 図書館

●対象 市内の小学3～6年生

●定員 4人(先着順)

●申込 下記へ

☎図書館Tel 52-3819



年金手帳は「基礎年金番号通知書」に変わります

令和4年4月1日から、新たに年金制度に加入する方や年金手帳の紛失などにより再発行を希望する方には基礎年金番号通知書を発行します。

※すでに年金手帳をお持ちの方には基礎年金番号通知書は発行されませんので、引き続き年金手帳をご使用ください。また、年金を受給されている方は、年金証書が手元にあれば基礎年金番号通知書の代わりになりますので、再発行の必要はありません。

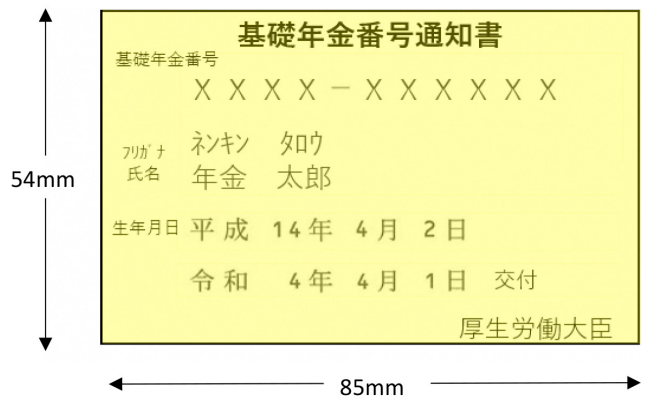

●再発行の手続き先

第1号被保険者（任意加入者含む）：戸籍年金係（1階3番窓口）

第2号被保険者：本人の勤務先

第3号被保険者：配偶者の勤務先

※再発行を急ぐ方は年金事務所窓口にて手続きをしてください（事前に電話連絡をしてください）。

☎戸籍年金係Tel 74-4457 または年金事務所Tel 52-2144（音声案内②→②）

広報紙などを配布する広報委員を募集しています!

●対象 市内にお住まいの方

●配布回数 毎月2回

●募集人員 1人

●配布区域

東1条北10丁目～13丁目、西1条北10丁目～13丁目、西3条北10丁目、西5条北13丁目

●配布部数 151部（4月1日号現在）

●所要時間 1回当たり2時間程度

●報償費 月額5,900円

●申込 下記へ

☎広報広聴係Tel 74-8763



砂川市職員人事

4月1日付の人事異動をお知らせします。

自治体デジタルトランスフォーメーション(DX)を推進するため、総務部にDX推進課を新設します。

学校統合同および義務教育学校の開設を推進するため、教育委員会事務局に技監を配置するとともに、学校再編課を新設します。

また、市役所新庁舎完成に伴い、庁舎建設推進課を廃止します。

砂川市特別職任命(4月1日付)

任期満了に伴い、4月1日付で任命しました。

- ▼教育長 高橋豊(再任)
- ▼病院事業管理者 平林高之(再任)

市役所発令(同)

- ▼総務部長兼会計管理者(政策調整課長) 井上守 ▼DX推進課長事務取扱 総務部審議監 安原雄二
- ▼総務課副審議監(総務課長補佐兼法制係長) 齊藤史憲 ▼政策調整課長(政策調整課副審議監兼企画調整係長) 玉川晴久 ▼介護福祉課長(総務課副審議監) 岡康裕
- ▼商工労働観光課副審議監(商工労働観光課長補佐兼観光係長) 櫻田哲也 ▼会計課長(介護福祉課長) 堀田一茂

- ▼DX推進課長補佐兼情報推進係長(総務課長補佐兼情報推進係長) 渡部秀樹 ▼介護福祉課長補佐(商工労働観光課商工振興係長) 越智朱美 ▼土木課長補佐兼都市計画係長(総務課長補佐兼庶務係長) 阿部範明

- ▼総務課庶務係長(庁舎建設推進課推進係長) 大西正統 ▼同法制係長(中・北空知廃棄物処理広域連合事務局主査) 米谷和敏 ▼政策調整課企画調整係長(政策調整課企画調整係) 藤田美穂 ▼DX推進課業務改善係長(社会福祉課子育て支援係長) 阪口立帰 ▼市民生活課戸籍年金係長(介護福祉課介護保険係長) 小野麻衣子 ▼同生活交通係長(農政課農政係) 佐々木也一 ▼税務課市民税係長(政策調整課財政係) 櫻井慎也 ▼同資産税係長(総務課情報推進係) 大澤奨太 ▼社会福祉課子ども保育係空知太保育所長(社会福祉課子ども保育係さくら保育園) 大西友紀 ▼同子育て支援係長(同社会福祉係) 小澤友祐 ▼介護福祉課介護保険係長(土木課都市計画係長) 谷龍典 ▼商工労働観光課商工振興係長(商工労働観光課商工振興係) 高橋凌 ▼同観光係長(市民生活課生活交通係) 大友健司 ▼農政課農政係長(総務課職員係) 児玉真樹 ▼建築住宅課建築指導係長(建築住宅課建築指導係) 林哲也

- ▼総務課職員係(税務課資産税係)

- 田中貴大 ▼市長公室課広報広聴係(新採用) 坂林佑太郎 ▼政策調整課企画調整係(市民生活課戸籍年金係) 三浦一之 ▼同財政係(同生活交通係) 久保昇平 ▼DX推進課情報推進係(市長公室課広報広聴係) 小林真也 ▼市民生活課戸籍年金係(新採用) 佐々木柰人 ▼同生活交通係(総務課庶務係) 川村悠輔 ▼税務課資産税係(新採用) 伊藤萌香 ▼社会福祉課社会福祉係(同) 中田香音 ▼同子ども保育係(同) 大和美智 ▼同子ども保育係(子ども通園センター)管理係 加藤奈々 ▼同保護係(農業委員会事務局) 齋藤史治 ▼ふれあいセンター保健予防係(新採用) 石川結衣 ▼子ども通園センター管理係(社会福祉課子ども保育係) 早川千尋 ▼商工労働観光課商工振興係(同保護係) 高橋勇人 ▼同企業労政係(北海道市長会派遣) 川見恭加 ▼農政課農政係(商工労働観光課企業労政係) 佐藤泰成 ▼土木課下水道係(新採用) 千葉健太郎 ▼同維持係(土木課下水道係) 谷口量英 ▼建築住宅課住宅係(新採用) 山本匡馬 ▼同建築指導係(再任用) 渋谷正人

【退職(3月31日付)】

- ▼総務部長 熊崎一弘 ▼建設部技監 小林哲也 ▼建築住宅課副審議監 渋谷正人 ▼市民生活課戸籍年金係長 坂本夏希 ▼社会福祉課子ども保育係さくら保育園長 金山裕子 ▼土木課維持係 高鶴湧斗

議会事務局発令(同)

- ▼主幹兼議事係長(議事係長) 斉藤亜希子
- ▼庶務係長(農政課農政係長) 野荒邦広

【退職(3月31日付)】

- ▼主幹兼庶務係長 山崎敏彦

農業委員会事務局発令(同)

- ▼事務係(新採用) 本間龍太

選挙管理委員会事務局発令(同)

- ▼兼事務局長 総務部長 井上守

教育委員会発令(同)

- ▼技監(庁舎建設推進課長) 徳永敏宏
- ▼学校再編課長(学務課副審議監) 作田哲也
- ▼同課長補佐(同課長補佐) 早川浩司 ▼図書館主幹兼管理係長(図書館管理係長) 工藤雅子
- ▼学務課学校教育係長(税務課市民税係長) 小林日道 ▼学校再編課学校再編係長(税務課資産税係長) 平間裕一郎 ▼社会教育課社会教育主事(新採用・ネイパル森) 斎藤佳太 ▼スポーツ振興課振興係長兼海洋センター管理係長(学務課学校教育係長) 表祐馬
- ▼学校再編課学校再編係(社会福祉課子ども保育係) 秋元信 ▼同学校再編係(公民館管理係) 宮本瑠人 ▼公民館管理係(新採用) 笹木隼 ▼学校給食センター管理係(再任用) 橘加奈子

【退職(3月30日付)】

- ▼社会教育課社会教育主事(北海道教育委員会へ帰任) 鈴木翼

中・北空知廃棄物処理広域連合発令(同)

- ▼事務局主査(スポーツ振興課振興係長兼海洋センター管理係長) 増元徹也

砂川市土地開発公社発令(同)

- ▼兼業務課管理係 商工労働観光課企業労政係 川見恭加

市立病院発令(同)

- ▼院長兼医師診療支援室長(副院長兼地域医療連携室長) 日下大隆 ▼副院長兼教育研修センター長(副院長) 木村真司 ▼同兼医療安全推進室長兼循環器センター長(医療安全推進室長) 佐々木昭彦 ▼同兼地域医療連携室長(医局循環器内科部長) 清水紀宏 ▼同兼がん相談支援センター長(同消化器外科部長) 横田良一 ▼感染対策推進室長兼統括部長(感染対策推進室長) 吉田行範 ▼栄養管理室長兼呼吸器センター長(栄養管理室長) 渡部直己 ▼周産期センター1-1長(医局産婦人科部長) 山下陽一郎 ▼医局精神科部長(新採用) 畠山茂樹 ▼同泌尿器科部長(医局泌尿器科部長) 村中貴之 ▼同脳神経内科部長(新採用) 山本大輔 ▼同脳神経内科部長(同) 野中隆行 ▼同消化器外科部長(同) 島田慎吾 ▼同乳腺外科部長(同) 馬場基 ▼同整形外科医

長(同) 鍋城尚伍 ▼同形成外科
医長(同) 加藤慎二 ▼同麻酔科
医長(同) 富田明子
▼同呼吸器内科副医長(同) 堀井
洋志 ▼同歯科口腔外科副医長
(医局歯科口腔外科医員) 加藤泰
史

大嶋守 ▼同看護管理室副看護部
長兼教育研修センター副看護部長
(同看護管理室副看護部長) 細海
加代子
▼地域医療連携室地域医療連携
在宅・入退院支援係看護師長(同
5階西病棟看護師長) 伊波久美子
▼同地域医療連携課在宅・入退院
支援係看護師長(同高度治療室看
護師長) 松崎真弓 ▼看護部看護
管理室看護師長兼教育研修セン
ター看護師長(同看護管理室看護
師長) 西田千草 ▼同4階西病棟
看護師長(地域医療連携室地域医
療連携課在宅・入退院支援係看護
師長) 我妻明子 ▼同5階西病棟
看護師長(看護部7階西病棟看護
師長) 相原陽子 ▼同7階東病棟
看護師長(同4階西病棟看護師長)
久保田めぐみ ▼同7階西病棟看
護師長(地域医療連携室地域医療
連携課在宅・入退院支援係看護師
長) 若狹聡子 ▼同高度治療室看
護師長(看護部7階東病棟看護師
長) 大井裕美子 ▼同外来診療棟
看護師長(同外来診療棟主任看護
師) 能見真紀子

理係長) 堀下直樹 ▼教育研修セ
ンター副センター長(研修管理室
副審議監) 森田康晴 ▼事務局管
理課副審議監(同主幹兼研修管理
係長) 和田忠成
▼同経営企画課長補佐兼経理係長
(事務局医事課情報システム係長)
阿部雅和 ▼同医事課長補佐兼医
事係長(同医事課医事係長) 川端
祥子 ▼同医事課長補佐兼診療情
報係長(同医事課診療情報係長)
松嶋ゆかり
▼教育研修センター教育研修係
長(同管理課庶務係) 東恩納佑輔
▼事務局医事課情報システム係長
(同医事課業務係) 市川史誠
▼地域医療連携室地域医療連携課
在宅・入退院支援係(新採用) 堀
口萌絵 ▼がん相談支援センター
がん診療相談支援係(再任用) 田
中静江 ▼教育研修センター教育
研修係(新採用) 長谷川翔平 ▼
事務局管理課庶務係(事務局経営
企画課経理係) 大和田泰世 ▼同
経営企画課企画係(新採用) 中山
柚希 ▼同経営企画課経理係(同)
秋山玲奈 ▼同医事課医事係(同)
小町絵梨 ▼同医事課医事係(同)
服部一花 ▼同医事課業務係(同)
高木湧佑 ▼附属看護専門学校事
務係(再任用) 細川仁

一巳
▼看護部5階西病棟主任看護師
中井仁美
▼同外来診療棟 田中由香利
▼がん相談支援センターがん診療
相談支援係 田中静江

砂川地区広域消防組合発令(同)

▼管理課長(予防課長補佐) 鎌田
哲也 ▼上砂川支署長(上砂川支
署長補佐) 山崎友敬

▼総務課長補佐(総務課長補佐兼
庶務係長) 佐藤典彦 ▼同兼財務
係長(同財務係長) 北村竜次 ▼
指令室長兼救急通信課長補佐(指
令室副室長兼救急通信課長補佐)
小塚理弘 ▼同副室長兼同(救急
通信課長補佐兼通信係長) 河合忍

▼管理課長補佐兼管理係長(上砂
川支署長補佐兼庶務係長) 中村
誉峰 ▼同課長補佐(再任用) 青
木治 ▼警防課長補佐兼機械係長
(奈井江・浦臼支署消防係長) 山
中貴史 ▼予防課長補佐(予防課
長補佐兼保安係長) 遠藤和也 ▼
同兼保安係長(総務課長補佐兼消
防団係長) 高橋博 ▼奈井江・浦
臼支署長補佐兼庶務係長(救急通
信課長補佐兼救急係長) 宮越達之

▼上砂川支署長補佐(上砂川支署
長補佐兼消防係長) 鎌田恒樹 ▼
同兼消防係長(奈井江・浦臼支署
長補佐兼庶務係長) 星野勝則
▼総務課庶務係長(総務課庶務係
長) 羽川大将 ▼同職員係長(警防課
機械係長) 深瀬隆 ▼同情報係長
(同消防係) 林俊則 ▼救急通信
課救急係長(同警防係) 鈴木良和
▼同通信係長(奈井江・浦臼支署

庶務係) 佐藤靖宏 ▼管理課消防
団係長(予防課広報係長) 本間唯
▼警防課消防係長(上砂川支署予
防係) 中川嶺 ▼予防課予防係長
(予防課予防係) 工藤憲作 ▼同
広報係長(奈井江・浦臼支署救急
係長) 三浦謙一 ▼奈井江・浦臼
支署消防係長(上砂川支署救急係
長) 伊藤一也 ▼同救急係長(警
防課消防係長) 浅川俊輔 ▼上砂
川支署庶務係長(上砂川支署消防
団係長) 小柳洋 ▼同消防団係長
(総務課消防団係) 秦祐輔 ▼同
救急係長(予防課予防係長) 小俣
貴司

▼総務課庶務係(奈井江・浦臼支
署消防係) 大水翔太 ▼同職員係
(総務課庶務係) 米地宏樹 ▼管
理課消防団係(同消防団係) 関根
知輝 ▼警防課消防係(奈井江・
浦臼支署消防係) 板倉崇将 ▼奈
井江・浦臼支署庶務係(同機械係)
東藤佑太 ▼同消防団係(救急通
信課救急係) 菊池直樹 ▼同消防
団係(上砂川支署消防係) 坂田隼

▼同消防係(予防課広報係) 佐々
木将宏 ▼同消防係(新採用) 大
水龍太 ▼同機械係(奈井江・浦
臼支署消防団係) 土井研斗 ▼同
救急係(同消防団係) 高田慎悟
▼上砂川支署消防係(上砂川支署
救急係) 我妻宏軌 ▼同消防係(新
採用) 鈴木丞 ▼同予防係(予防
課保安係) 田中朝陽 ▼同救急係
(新採用) 染川快太

▼上砂川支署長 泉田哲

【退職(3月31日付)】

▼地域医療連携室地域医療連携課
長兼訪問看護ステーション副審議
監 兼がん相談支援センター副審議
監 山川和弘
▼事務局経営企画課長補佐 森田

▼看護部看護管理室副看護部長兼
がん相談支援センター副看護部
長(看護部看護管理室副看護部長)

長(同) 田中祥平
▼看護部看護管理室副看護部長兼
がん相談支援センター副看護部
長(看護部看護管理室副看護部長)

▼地域医療連携室地域医療連携課
長兼訪問看護ステーション副審議
監 兼がん相談支援センター副審議
監(事務局経営企画課長補佐兼経
理係長) 和田忠成
▼同経営企画課長補佐兼経理係長
(事務局医事課情報システム係長)
阿部雅和 ▼同医事課長補佐兼医
事係長(同医事課医事係長) 川端
祥子 ▼同医事課長補佐兼診療情
報係長(同医事課診療情報係長)
松嶋ゆかり
▼教育研修センター教育研修係
長(同管理課庶務係) 東恩納佑輔
▼事務局医事課情報システム係長
(同医事課業務係) 市川史誠
▼地域医療連携室地域医療連携課
在宅・入退院支援係(新採用) 堀
口萌絵 ▼がん相談支援センター
がん診療相談支援係(再任用) 田
中静江 ▼教育研修センター教育
研修係(新採用) 長谷川翔平 ▼
事務局管理課庶務係(事務局経営
企画課経理係) 大和田泰世 ▼同
経営企画課企画係(新採用) 中山
柚希 ▼同経営企画課経理係(同)
秋山玲奈 ▼同医事課医事係(同)
小町絵梨 ▼同医事課医事係(同)
服部一花 ▼同医事課業務係(同)
高木湧佑 ▼附属看護専門学校事
務係(再任用) 細川仁

▼地域医療連携室地域医療連携課
長兼訪問看護ステーション副審議
監 兼がん相談支援センター副審議
監 山川和弘
▼事務局経営企画課長補佐 森田

こちらに掲載しきれないイベントやニュースは
市ホームページ「すながわ TOPICS」で紹介中！

すながわトピックス

検索

卒園・卒業おめでとうございます！

春から始まる次のステップへ！

3月11日(金)～18日(金)にかけて市内保育園(所)、幼稚園、小・中学校で卒園・卒業式が行われました。少し緊張した様子で式に参加していた卒園児・卒業生の皆さんでしたが、証書授与では堂々とした姿でステージに立っていました。感染症対策でさまざまな制限があった中でしたが、次のステップへの華々しい門出となったのではないのでしょうか。春からの新生活もそれぞれのペースで楽しく過ごせるよう応援しています！



●砂川天使幼稚園



●砂川小学校



●砂川中学校



●さくら保育園

100歳おめでとうございます



かまだ
鎌田キミヨさんが3月4日に100歳の誕生日を迎えられ、市から敬老のお祝いが贈られました。

鎌田さんは、大正11年に長崎県でお生まれになり、終戦後にご主人と知り合って結婚され、1人の子宝に恵まれました。

ちぎり絵や民謡が趣味で、60～70代の頃はゲートボールを楽しまれていたそうです。
※なお、鎌田キミヨさんは3月21日に永眠されました。心からごめい福をお祈り申し上げます。



おぐらやよい
小倉彌生さんが3月20日に100歳の誕生日を迎えられ、市から敬老のお祝いが贈られました。

小倉さんは、大正11年に香川県でお生まれになりました。結婚・出産後は四国で商店を経営され、砂川市に移り住まれてからは平成10年頃まで市内で商売をされていました。日本舞踊が趣味だそうです。

いつまでもお元気で過ごしてください。



1 (金)	☑無料法律相談 (前日までに予約) 13:00 ~
2 (土)	☑ゆうアートプロデュース・トライアル事業「発達障害の家族を持つ女性の生き方講演会」 14:00 ~
3 (日)	
4 (月)	☑1歳児パクパクひろば (R3年3月生) 9:45 まで受付 ☑ゆう百歳体操 10:00 ~ ☑市民健康・栄養相談 13:00 ~
5 (火)	☑いきいき広場 (65歳以上) 10:00 ~
6 (水)	☑健康教室「ふまねっと運動」 10:00 ~
7 (木)	☑ゆう百歳体操 10:00 ~
8 (金)	
9 (土)	
10 (日)	
11 (月)	☑ゆう百歳体操 10:00 ~
12 (火)	
13 (水)	☑フッ素塗布 9:30 ~ 10:00 まで受付 ☑1歳6か月児健診 (R2年8・9月生) 9:30 ~
14 (木)	☑ゆう百歳体操 10:00 ~
15 (金)	☑いきいき広場 (65歳以上) 10:00 ~
16 (土)	☑砂川福北寄席「昔亭昇 独演会」 13:00 ~
17 (日)	
18 (月)	☑認知症を抱える家族の交流会 10:00 ~ ☑ゆう百歳体操 10:00 ~
19 (火)	☑ひだまりカフェ 14:00 ~
20 (水)	☑いきいき広場 (65歳以上) 10:00 ~ ☑健康教室「ふまねっと運動」 10:00 ~ ☑乳児健診 (R3年12月生) 12:45 ~受付 ☑乳児健診 (R3年9月生) 13:15 ~受付
21 (木)	☑ゆう百歳体操 10:00 ~
22 (金)	
23 (土)	☑レコードコンサート 10:00 ~ ☑おはなしのいずみ 11:00 ~ ☑ゆうシアター「最高の人生の見つけ方」 13:00 ~
24 (日)	☑ゆうアートプロデュース・トライアル事業 「そらち手づくりアートフェスティバル vol.2」 10:30 ~ 15:00
25 (月)	☑いきいき広場 (65歳以上) 10:00 ~ ☑ゆう百歳体操 10:00 ~
26 (火)	
27 (水)	
28 (木)	☑ゆう百歳体操 10:00 ~ ☑赤ちゃんのおはなしばたけ 11:00 ~
29 (祝)	昭和の日
30 (土)	

☑市役所 ☑図書館 ☑ふれあいセンター ☑公民館
☑地域交流センターゆう

みまもいんご通信

市では、高齢者の皆さんが住み慣れた地域で安心して暮らせるようにさまざまな事業を実施しています。



「支え合い活動」を紹介するリン!

▶地域で高齢者を見守る・支えるしくみ

市では、65歳以上高齢者の住所・氏名・年齢・性別のほか、本人に同意を得た見守りに必要な情報(本人同意事項)を市、地域包括支援センター、民生委員、町内会などが共有し、地域で効果的かつ円滑に高齢者を見守り、支えるための取り組みを進めています。なお、本人同意事項の聞き取りのため、市または地域包括支援センターの職員が自宅を訪問する場合がありますので、皆さんのご協力をお願いします。

また、市と協定を結ぶ事業所が業務中に高齢者の異変に気が付いたときに、市や地域包括支援センターに連絡することによって早期の問題発見や効果的な支援につなげる

「ささえあいねっと」事業も行っています。

☎高齢者支援係 TEL 74-4452

4月の休日当番医

	一般診療	歯科診療
3 (日)	いとう内科循環器科クリニック TEL 55-3355	若葉台病院 TEL 75-2266 (滝川市江部乙町 1452-1)
10 (日)	市立病院 TEL 54-2131	ひらやま歯科 TEL 72-2323 (新十津川町中央 83 番地 22)
17 (日)	細谷医院 TEL 52-3057	河村歯科 TEL 74-6332 (滝川市幸町 4 丁目 5 番 19 号)
24 (日)	市立病院 TEL 54-2131	さとう歯科医院 TEL 53-3710
29 (祝)		定岡歯科医院 TEL 0164-32-4118 (妹背牛町 1 区 9)
備考	診療は 9:00 ~ 17:00 で、 夜間診療は電話センター TEL 54-2196 へ照会を	診療は 9:00 ~ 12:00

「広報すながわ」に掲載している行事などについては、新型コロナウイルス感染症の拡大防止のため、中止や延期、一部変更となる場合がありますのでご了承ください。市ホームページなどにて随時情報を更新しています。

昭和37年4月2日～同54年4月1日生まれ男性へ

風しんの抗体検査・予防接種は

無料で受けられる期間が
延長されました！



お済みですか？

風しんは感染力が強い感染症で、大人になって感染するとまれに重篤な合併症を併発することがあります。また、無症状でも他人にうつすことがあり、妊娠早期の女性に感染させてしまうと、生まれてくる赤ちゃんの目や耳、心臓に障がいが出る「先天性風しん症候群」になる可能性があります。感染を拡大させないためには、過去に公的予防接種が行われなかった方々が免疫を持つことが大変重要となります。

風しんの発生とまん延を予防するために、令和元年度～同3年度までの期間、【昭和37年4月2日～同54年4月1日生まれ男性】を対象に風しんの抗体検査・予防接種を無料で受けられる「風しんの追加的対策」を実施してきましたが、全国的に実施率が低いことから、国の方針により3年間延長されることになりました。引き続き、抗体検査や予防接種が無料で受けられますので、ご自身のため、そしてこれから生まれてくる子どもたちを守るためにも、ぜひこの機会に無料クーポン券を活用し、抗体検査と予防接種を受けましょう。

対象者にははがきでご案内します。ご希望の方に新たな無料クーポン券を送付しますのでふれあいセンターへご連絡ください。

市内の実施医療機関（事前予約が必要です）

	機関名	電話番号	抗体検査	予防接種
医療機関	いとう内科循環器科クリニック	TEL 55-3355	○	○ 当院で抗体検査を実施した方のみ
	砂川慈恵会病院	TEL 54-2300	○	○
	細谷医院	TEL 52-3057	○	○
	明円医院	TEL 53-2100	○	○
	村山内科医院	TEL 54-0888	○	○
	ふれあいセンターで実施する 国保特定健診	TEL 52-2000	○	×
	市立病院で実施する 健康診断	TEL 54-2131	○	×

※上記以外にも全国の医療機関で受けられるほか、抗体検査については特定健診や事業所健診と併せて実施することも可能です。各実施機関や市ホームページでご確認ください。

問ふれあいセンター TEL 52-2000

市の人口 ★2月末現在★ ※ ()内は前月比

世帯数 8,625 世帯 (-19) 人口 16,086 人 (-22) 男 7,419 人 (-8) 女 8,667 人 (-14)

編集後記

▶4月の異動で4年間いた広報広聴係を離れることになりました▶一番大変だった記事はこの編集後記だったりして…(実は文章作りが苦手)▶これまで私のつたない文章を読んでいただきありがとうございました!■